



Herzlich willkommen zur Bürgerversammlung 2023

Übersicht

- **Verwaltungsaktivitäten**
- **Statistik**
- **Finanzen**
- **Bauaktivitäten**
- **Gemeindliche Einrichtungen**
- **Weitere diverse Aktivitäten**

Gemeinderat

Im Jahr 2022: 13 Sitzungen mit

147 öffentlichen

100 nichtöffentlichen

Tagesordnungspunkten

⇒ 196 Beschlüsse,

(125 öffentliche und 71 nichtöffentliche)



VERWALTUNGSGEMEINSCHAFT
 **mauern**

Schloßplatz 2
85419 Mauern

 **Telefon: 08764 89-0**

 **rathaus@mauern-verwaltung.de**

Öffnungszeiten

Montag bis Freitag
von 8:00 Uhr bis 12:00 Uhr

zusätzlich Donnerstags
von 14:00 Uhr bis 18:00 Uhr

Einwohnerstatistik 2023

Gesamt: 2614 Personen

(Hauptwohnsitz, Stand 28.02.2023)

1211 ♀

1403 ♂

356 Ausländer aus **49** Staaten

Einwohnerstatistik 2022

Geburten:	26 (19m/7w)
Sterbefälle:	22 (10m/12w)
Eheschließungen:	13

Vom Landratsamt zugewiesene Geflüchtete in Wang

Stand: 03.04.2023

4 Unterkünfte Personen 125 insgesamt

32 Afghanistan

24 Türkei

27 Ukraine

18 Nigeria

6 Pakistan

4 Eritrea und weitere

Darunter:
28 Kinder



Hilfe, die ankommt – Helferkreis Wang

Ansprechpartner: Sieglinde Hanson in der Gemeindekanzlei in
Volkmannsdorf, Tel.: 08761 8611, Mo–Fr: 8.00–12.00 Uhr sowie
Gemeinderat Ludwig Meixner, Tel.: 08764 932912

Haushaltsvolumen

Entwicklung des Haushaltsvolumens

■ Verwaltungshaushalt ■ Vermögenshaushalt

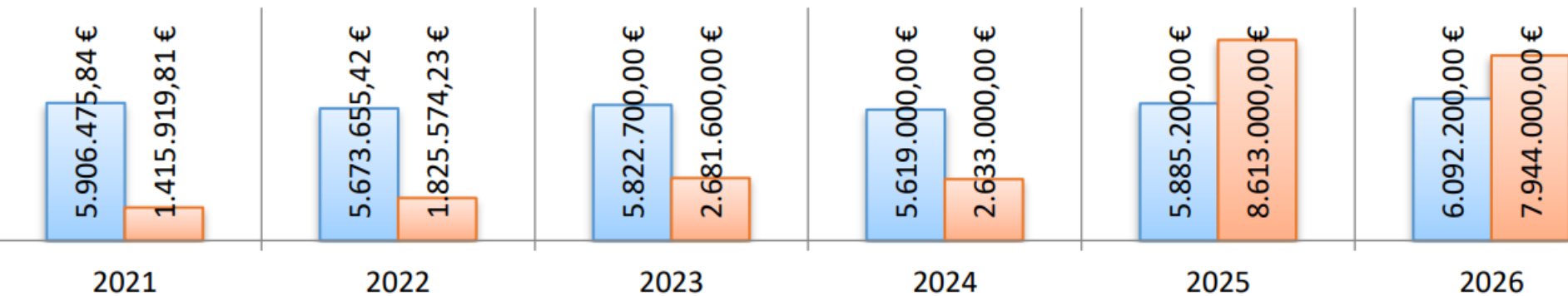

2023: Verwaltungshaushalt: 5.822.700 €
Vermögenshaushalt: 2.681.600 €
Gesamtvolumen: 8.504.300 €

Schlüsselzuweisung

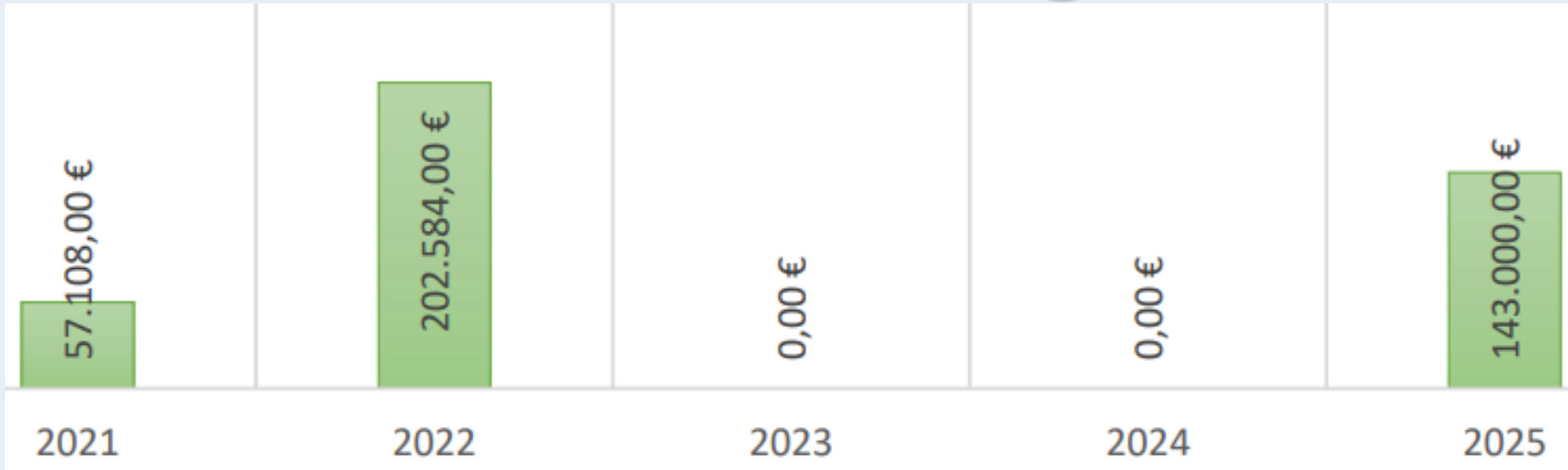

Je höher die Differenz zwischen Ausgabebedarf und Steuerkraft, desto höher ist die jeweilige Schlüsselzuweisung an die Gemeinde.

Gewerbesteuer

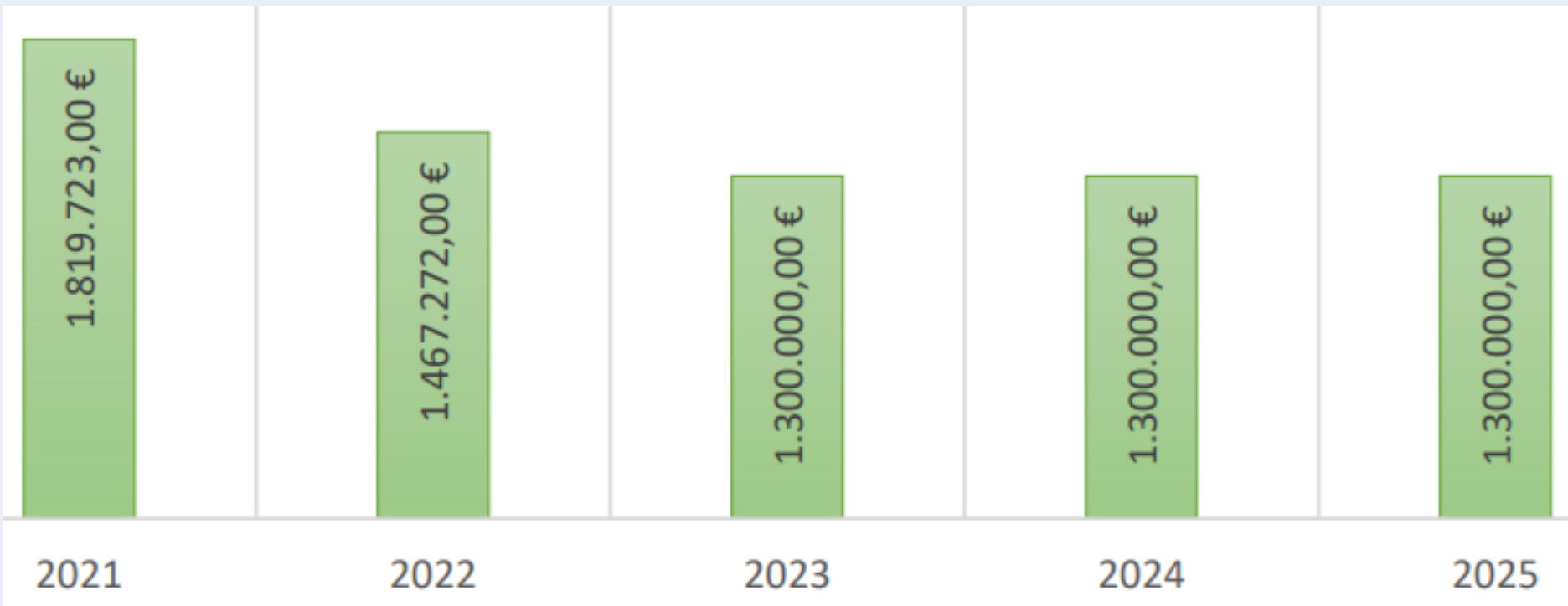

Hebesatz Gewerbesteuer unverändert bei 330 %

Einkommenssteueranteil

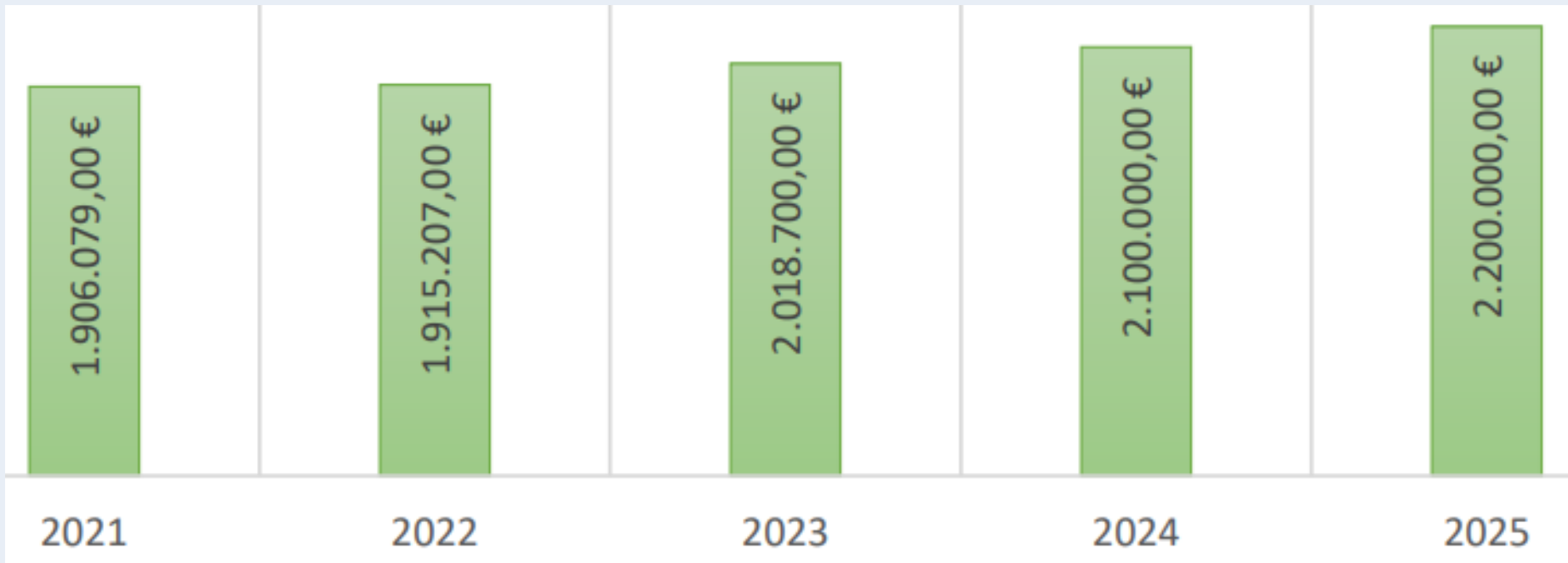

15 % des Aufkommens an Lohn- und Einkommensteuer, sowie 12 % des Kapitalertragsteuer-aufkommens. Zahlung erfolgt vierteljährlich.

Grundsteuer, Hebesatz je 330%

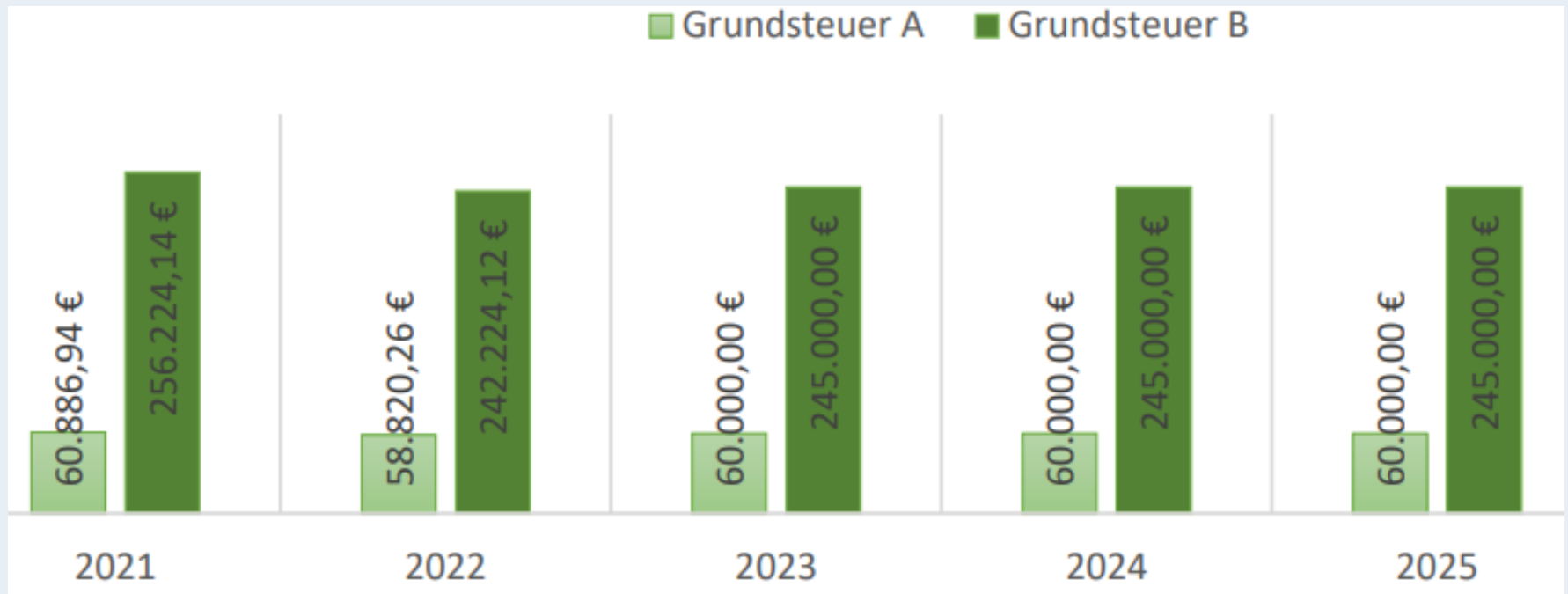

Grundsteuer A: Land- und Forstwirtschaft

Grundsteuer B: alle übrigen unbebauten und bebauten Grundstücke

Kreisumlage

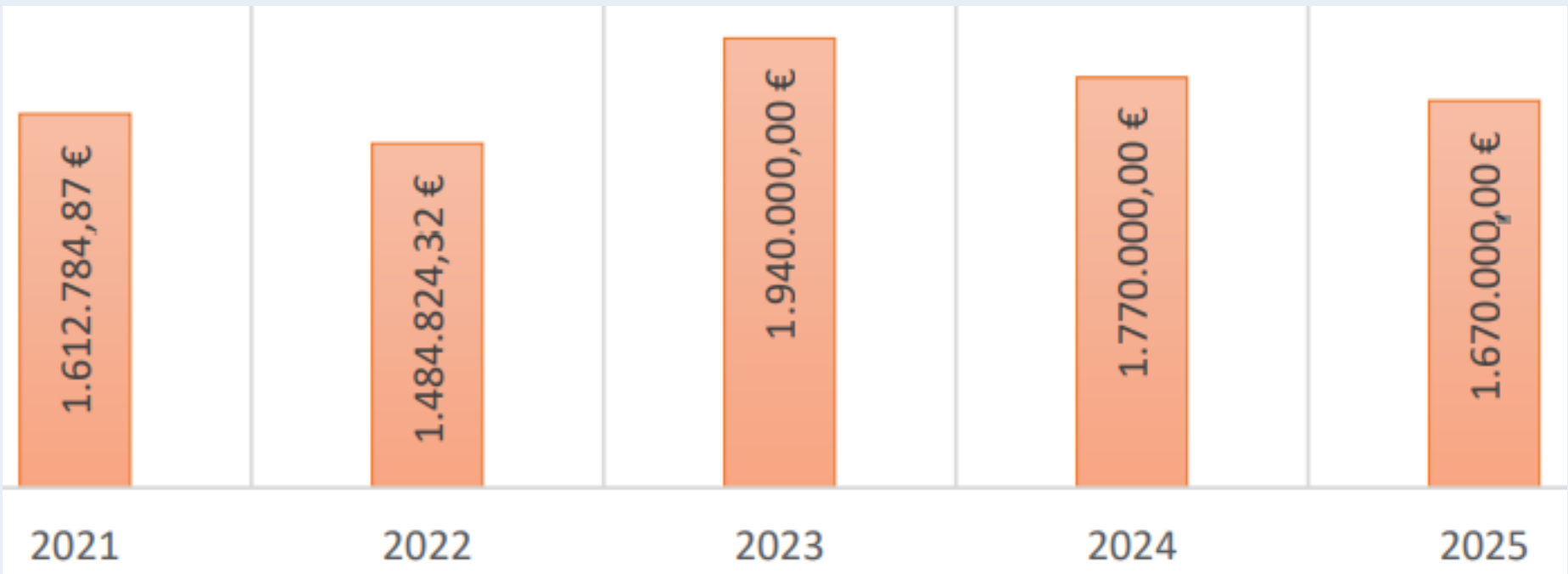

Der Kreisumlagesatz wurde von 47,9% auf 49,9% angehoben

VG-Umlage

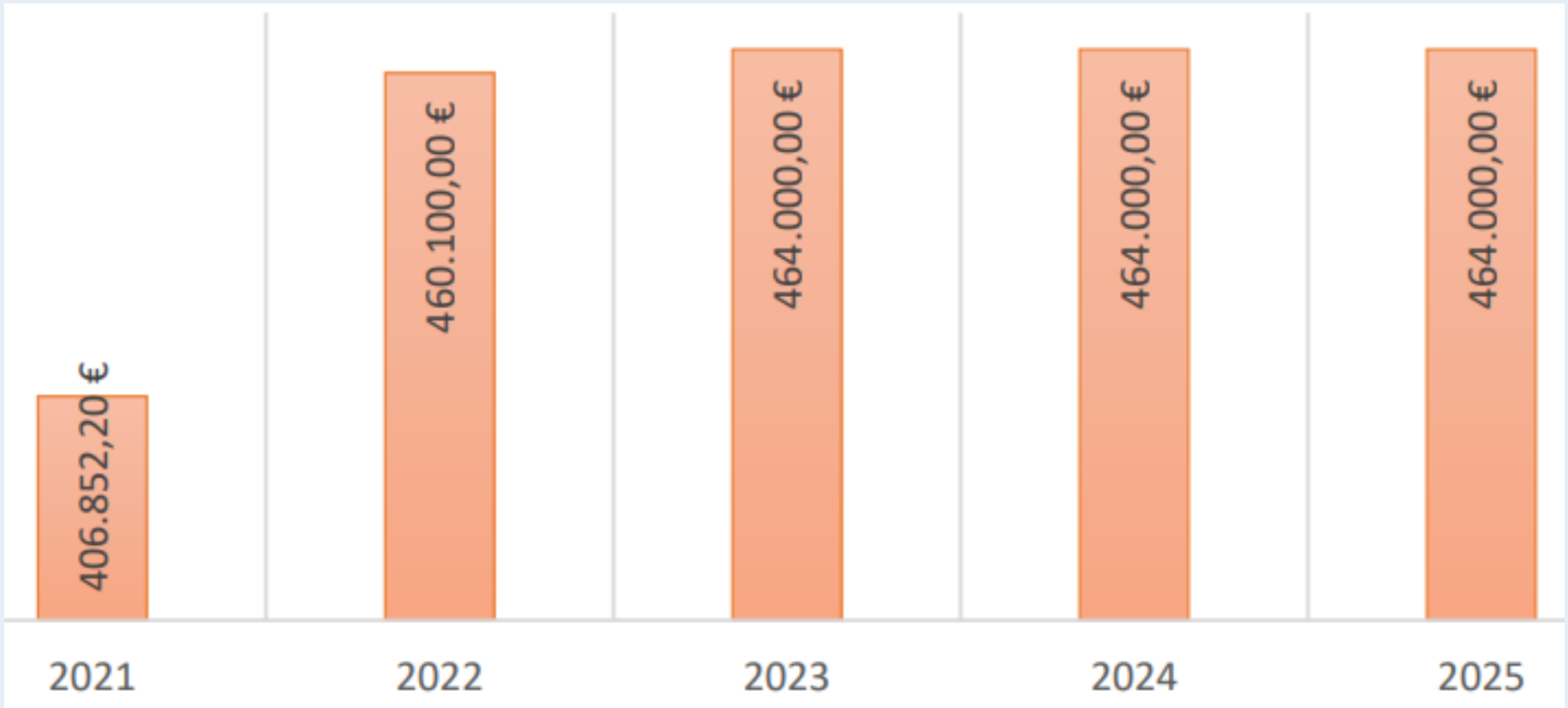

Schuldenübersicht

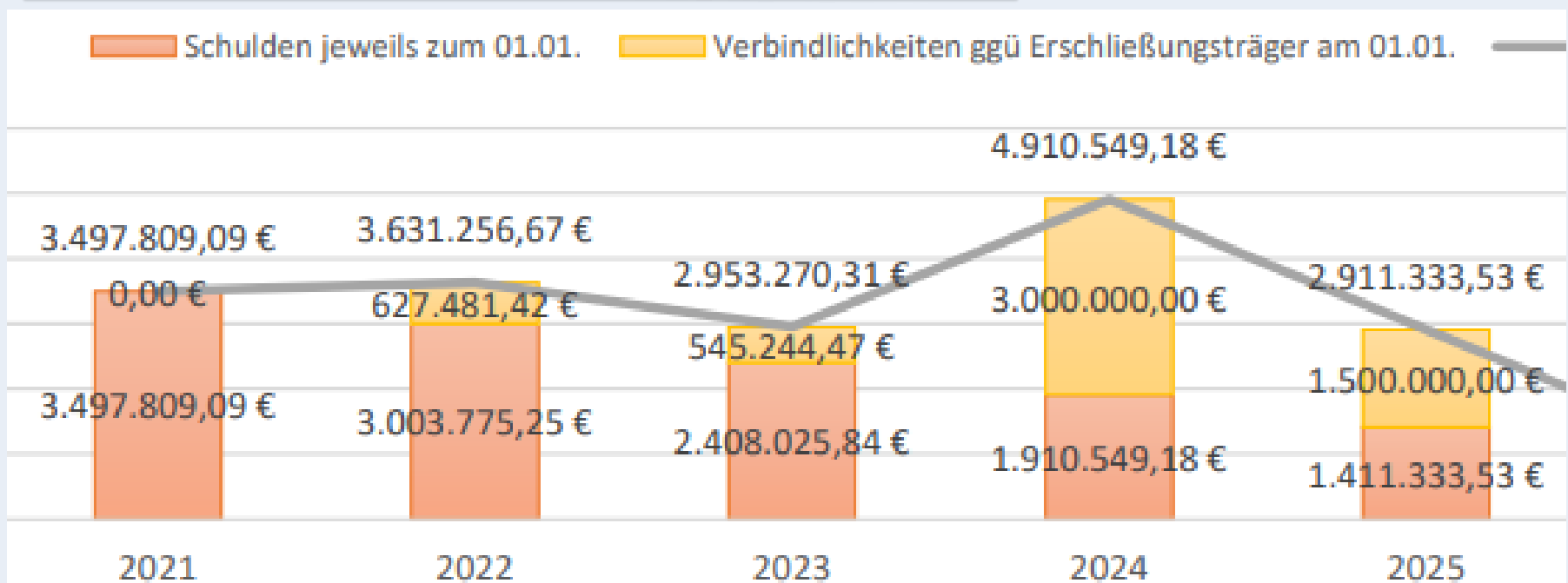

Erschließung des Baugebiets Dobelfeld in geschätzter Höhe von 3 Mio. €, welche aber im Laufe des Finanzplanungszeitraums durch Verkäufe der Grundstücke voraussichtlich vollständig getilgt werden.

Schuldenübersicht

Stand 31.12.2021 Verschuldung im Landesdurchschnitt bei den kreisangehörigen Gemeinden mit 1.000 bis unter 3.000 Einwohnern 669 € je Einwohner

Bei einem geplanten Schuldenstand von 2.408.025,84 € am 01.01.2023 beträgt die Verschuldung in der Gemeinde Wang bei 2.585 Einwohnern (Stand: 30.06.2022) 931,54 € je Einwohner.

Die aktuelle Verschuldung liegt bei den Kreditmarktschulden um 262,54 € über dem bayernweiten Durchschnitt. Daher ist die Einhaltung einer sparsamen und wirtschaftlichen Haushaltsführung dringend erforderlich.

Integratives Kinderhaus Wang

Stand, März 2023:

135 Kinder

- 27 Kinder unter 3 Jahren
- 76 Kindergartenkinder und
- 32 Hortkinder

3 auswärtige Kinder

1 unserer Kinder besucht andere KiTa

20 integrative Kindergartenkinder

6 integrative Hortkinder



Integratives Kinderhaus Wang

Aussicht für September 2023, nach erfolgter
Anmeldung Ende Januar:

Krippe:

14 Kinder wurden angemeldet.

13 Kinder wechseln in den Kindergarten.

Derzeit stehen keine Kinder auf der Warteliste.

Kindergarten:

12 Kinder wurden angemeldet.

13 Kinder wechseln in den Kindergarten.

26 Kinder verlassen den Kindergarten.

Es stehen derzeit keine Kinder auf der Warteliste.

Integratives Kinderhaus Wang

Aussicht für September 2023:

Hort:

11 Kinder verlassen den Hort. 11 Kinder wurden für den Hort angemeldet.

Bei allen Neuanmeldungen handelt es sich um Kinder aus dem Gemeindebereich Wang.

Eine Neuaufnahme von auswärtigen Kindern ist derzeit aus Kapazitätsgründen bis auf weiteres nicht möglich.

Wichtelgruppe



Eröffnung zum Dezember 2022

Wichtelgruppe



Integratives Kinderhaus Wang



BURG DRACHENFELS
Integratives Kinderhaus



Gemeinde Wang



**Tag der offenen Tür am Samstag,
den 06. Mai 2023 ab 14.00 Uhr**

Kindergartenförderverein

1. Vorstand Sandra Sedlmeier
2. Vorstand Franziska Fouskas



Finanzielle Unterstützung bei Anschaffungen,
Ausflügen, etc.

Möglich durch – Mitgliedsbeiträge

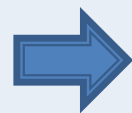

www.burgdrachenfels.de

– Verkaufserlöse bei Festivitäten

Kindergartenförderverein



**Kochbuch ist noch zu haben.
10,-€**

Herzlichen Dank an:

- Klimateam Dütsch, Bruckberg
- Transporte Forster, Wang
- Sedlmeier Umwelttechnik, Spörrerau;
- Manfred Stadler Bauelemente, Wang
- Wingender & Wingender Haus- und Elektrotechnik, Bergen
- Gerhard Schwaiger Trockenbau, Bergen
- Brandschutz Huber, Wang
- Grüner Omnibusse, Rudelzhausen;
- Schreinerei Felsl, Sixthaselbach.

Schule 2022/2023

Grundschule Gammelsdorf: 14 Kinder
Anton-Vitzthum-Grundschule, Moosburg: 74 Kinder

Aktuelle Schülerzahlen in den weiterführenden Schulen:

Mittelschule Moosburg: 34 Schüler*innen
Realschule Moosburg: 72 Schüler*innen
Gymnasium Moosburg: 38 Schüler*innen

Aktuelle Schulbeiträge:

Schulverband Gammelsdorf: 1.961,07 Euro (für 2022)
Stadt Moosburg: 2.802,64 Euro (Vorauszahlung für 2023)

Bauanträge

40 Baugesuche 2022

z. B.:

12 Wohnhausneubauten, bzw. -erweiterungen

9 Anträge auf Vorbescheid

1 Antrag auf Tektur

Kindergartencontainer

Bauleitplanung

Im laufenden Verfahren befinden sich:

- Vorhabenbezogener Bebauungsplan „SO Erweiterung der Photovoltaikfreiflächenanlage Spörerau“ (Nr.112)
- dazu verläuft parallel die 11. Änderung des Flächennutzungsplanes
- Ortsrandsatzung Thulbach, 1. Änderung (Nr. 114)
- Vorhabenbezogener Bebauungsplan „SO Energie Photovoltaik“ (Nr. 115) im Ortsteil Spörerau
- dazu verläuft parallel die 13. Änderung des Flächennutzungsplanes

Bauland Sixthaselbach Nord



Bauland Sixthaselbach Nord



Gewerbegebiet

Dobelfeld

1. Auslegung
läuft.

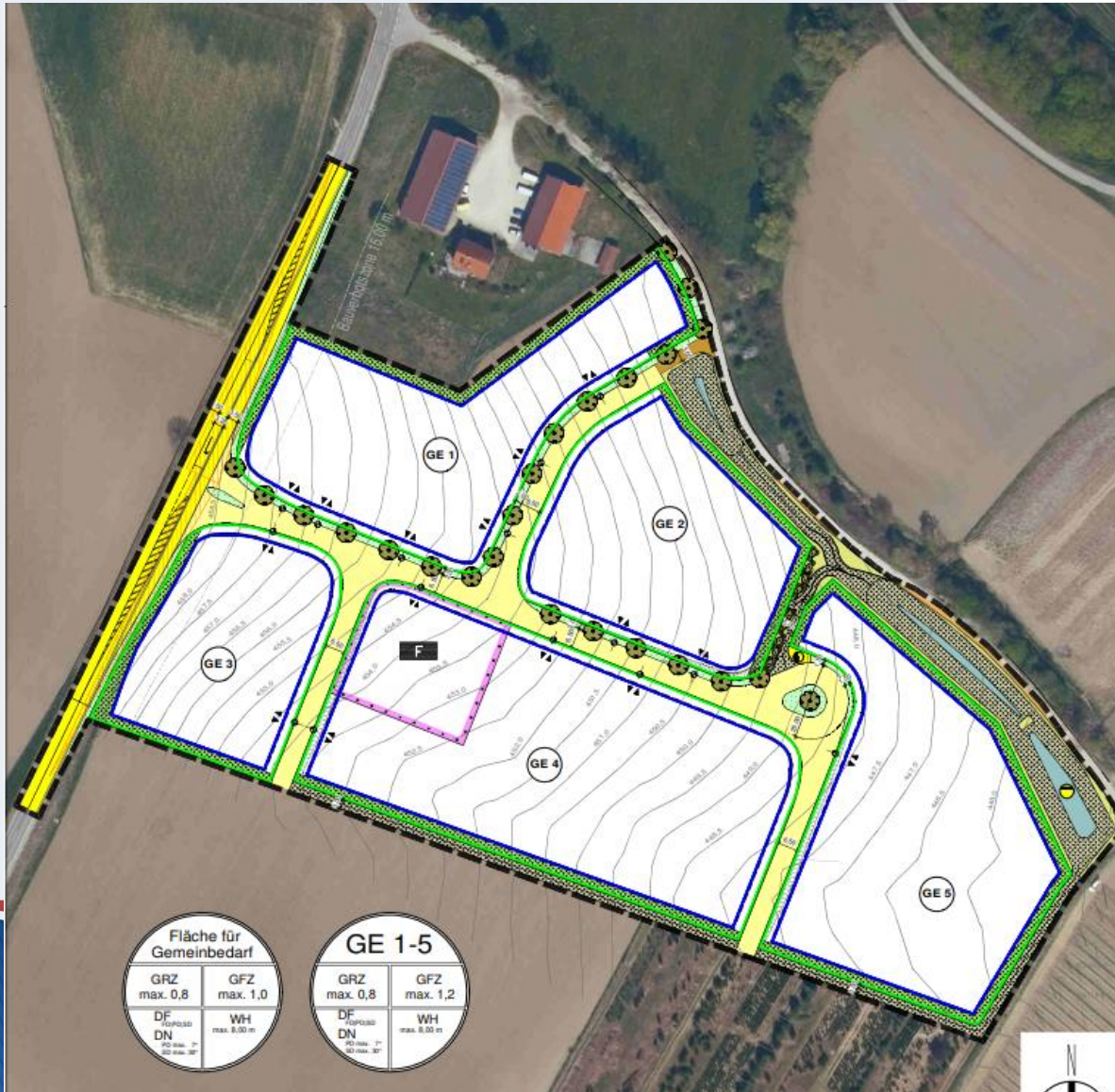

Gewerbegebiet

Dobelfeld

- Aufstellungsbeschluss erfolgte am 07.12.2022 durch den Gemeinderat
- Erstellung eines Hochwasserschutz- und Rückhaltekonzeptes durch das Büro S²
- Schalltechnisches Gutachten ist erstellt
- Bodengutachten liegt vor

- Vergaberichtlinien sind noch nicht festgelegt
- Kosten der Erschließung sind noch unklar
- Anbauverbotszone von 15 m hin zu einer Kreisstraße
- Eventuell wird eine Abbiegespur gefordert

Gewerbegebiet

Dobelfeld

FLÄCHENNUTZUNGSPLAN MIT LANDSCHAFTSPLAN – BESTAND

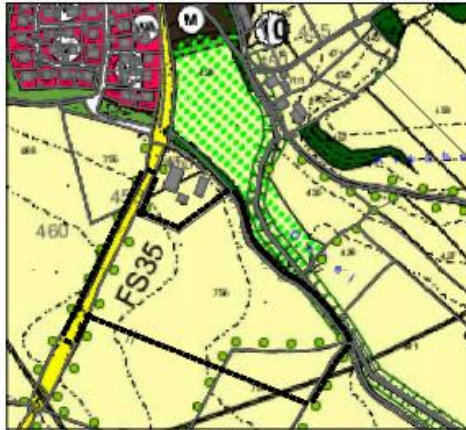

FLÄCHENNUTZUNGSPLAN MIT LANDSCHAFTSPLAN – FORTSCHREIBUNG

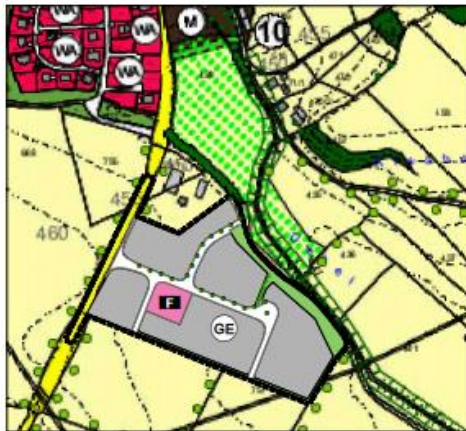

ORT: SIXTHASELBACH – GEMARKUNG: INZKOFEN

M 1:5.000

ÄNDERUNG: AUSWEISUNG GEWERBEBEBIET UND GEMEINBEDARFSFLÄCHE

FLÄCHENNUTZUNGSPLAN LANDSCHAFTSPLAN W A N G

1 2 . Ä N D E R U N G

GEMEINDE WANG
LANDKREIS FREISING
REGIERUNGSBEZIRK OBERBAYERN

Verfahrensvermerke:

Änderungsbeschluss: am 07.12.2022
Beteiligung der Bürger: vom 31.03.2023 bis 05.05.2023
Fachstellenanhörung: vom 31.03.2023 bis 05.05.2023
Öffentliche Auslegung: vom _____ bis _____
Feststellungsbeschluss: am _____

Genehmigung:

Das Landratsamt Freising hat die Fortschreibung des FNP/ LP mit Bescheid vom _____ Nr. _____ gemäß § 6 BauGB genehmigt.

Freising, _____

Inkrafttreten:

Das Deckblatt wurde am _____ gemäß § 6 Abs. 5 BauGB ortsüblich bekannt gemacht. Das Deckblatt ist damit rechtswirksam.

Wang, _____

1. Bürgermeister

Planung	KomPlan Ingenieurbüro für kommunale Planungen Leukstraße 3 84028 Landshut Fon 0871/974087-0 Fax 0871/974087-29 E-Mail info@komplan-landshut.de Dipl. Ing. (FH) D. Maroski Landratsamt Freising – Stadtbüro F. Bauer
Planungsträger	VG Mauern Gemeinde Wang Schlossplatz 2 85419 Mauern
Maßstab	Lageplan M 1:5.000
Stand	07.12.2022 – Vorentwurf



Bearbeitung	Dez. 2022	BK
Geändert		
Anlass:		
§§ 3 und 4 (1) BauGB		
§§ 3 und 4 (2) BauGB		
21-1369_FNP_D		

Notfallplan

Die Kläranlagen halten auch einige Tage Stromausfall aus.

Problem sind Überläufe aufgrund fehlendem Strom bei den privaten Pumpanlagen bzw. den Pumpstationen.

Im HH 2023 vorgesehen:

Jede Feuerwehr bekommt eine Tauchpumpe

Notfallplan

Laut den Wasserversorgern der Gemeinde ist die Wasserversorgung auch bei längerem Stromausfall gesichert.

Alarmierung, neue Sirenen

Derzeit können die neuen Sirenen noch nicht angesteuert werden. Der Landkreis arbeitet an der Umstellung auf digitale Alarmierung.

Wärmestuben

Vereinsheim Bergen, Vereinsheim Auer Elch



„LEUCHTTURM“

für die Feuerwehren im Lkrs. Freising

Was kann der KatS - Leuchtturm?



<u>Ja</u>	<u>Nein</u>
- Anlaufstelle für Bürger bei Notfällen (Notrufmeldestelle)	- Notunterkunft
- Versorgungsstelle für örtliche FW und KatS Hilfskräfte	- Versorgungsstelle für Bevölkerung
- Notfallmäßige Ladung von (lebens)wichtigen Geräten	- Laden von Laptops, Smartphones und E-Fahrzeugen
- Vorübergehende Kühlung lebenswichtiger Medikamente	- Kühlung von normalen Konsumgütern
- Kraftstoffversorgung für örtliche FW	- Abgabe von Kraftstoff an Bevölkerung
- Führungsstelle für Einsatzkräfte FW und KatS	- Stützpunkt für Spontanhelfer / Helferkreise

Wasserversorgung

Zuverlässige Wasserversorgung ist Daseinsvorsorge

In Bayern wird ca. 90 % das Trinkwasser aus Grundwasser gewonnen.

Der Schutz des Grundwassers muss höchste Priorität haben.

Kurzfristige Änderungsanträge bei der Teilfortschreibung des Landesentwicklungsprogramms Bayern (LEP) konnten abgewehrt werden.

Wichtig wäre auch Wasser einzusparen!

Mobilfunk

Masten nördlich vom Butterfeld wurde im März 2023 errichtet.

Antennen folgen zu einem späteren Zeitpunkt.

Der Mobilfunkmasten Inzkofen/Sixthaselbach soll nach Rückfrage spätestens im Sommer gebaut sein.

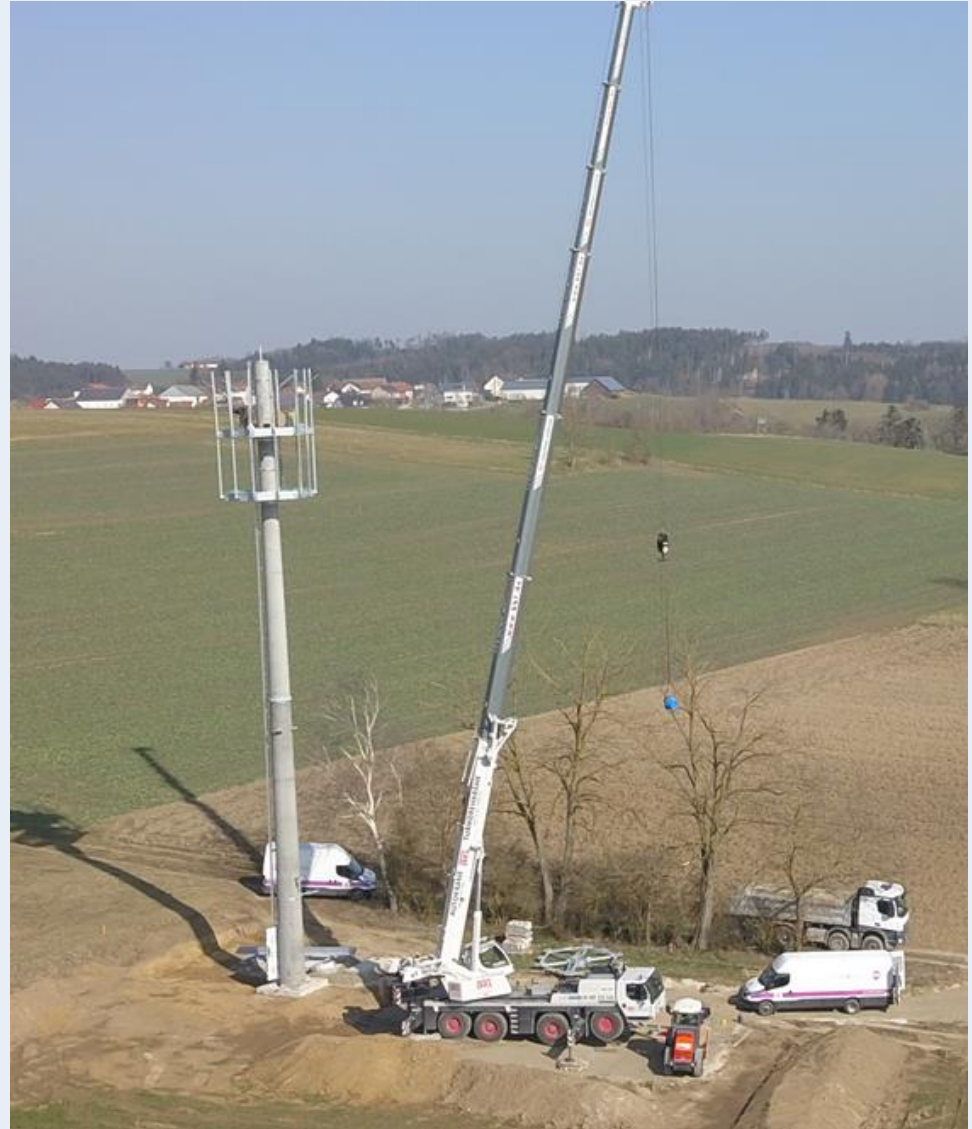

Glasfaser



Quelle: Forbes

Vergleich der Anschlussarten am Beispiel Telekom

SCHNELL, SCHNELLER, GLASFASER

Die Anschlussvarianten der Telekom

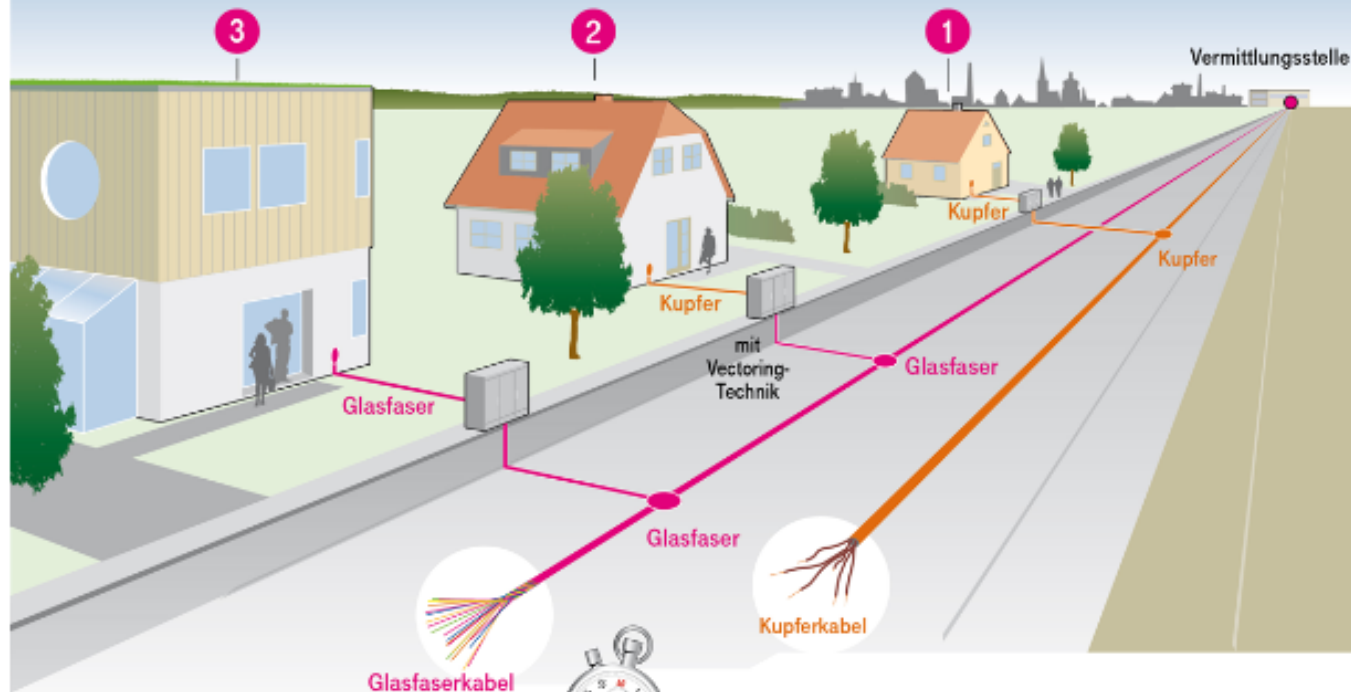

1 DSL

- Vermittlungsstelle und Verteilerkasten sind per Kupferkabel verbunden
- Vom Verteilerkasten geht's per Kupfer weiter bis nach Hause



2 VDSL/VECTORING

- Vermittlungsstelle und Verteilerkasten sind per Glasfaser verbunden
- Vom Verteilerkasten geht's per Kupfer weiter bis nach Hause
- Neue Technik in den Verteilerkästen gleicht Störungen zwischen den Kupferleitungen aus und ermöglicht noch schnellere Download- und Upload-Geschwindigkeiten.



3 GLASFASER

- Durchgängig Glasfaser - von der Vermittlungsstelle über den Verteilerkasten bis nach Hause



GESCHWINDIGKEITEN IM VERGLEICH



- Glasfasern sind die **Datenautobahn der Zukunft**
- Die neueste technische Infrastruktur **steigert den Wert einer Immobilie**
- Wohnungen und Häuser werden **für Mieter noch attraktiver**

Quelle: Deutsche Telekom

Glasfaser

- Ziel ist es alle Haushalte in der Gemeinde mit Glasfaser zu versorgen
- Neues Bundesförderprogramm wird derzeit ausgearbeitet. Aller Voraussicht nach wird es ein langwieriges Förderverfahren, 6–7 Jahre
- Landesförderung ist dagegen niederschwellig und zügiger zu verwirklichen

- Kostenschätzung zwischen 500.000,–€ und 800.000,–€ als Eigenanteil der Gemeinde beim Ausbau des jetzigen Vodafone-Netzes

Gemeinderatsbeschluss:

Im sogenannten Vodafone Bereich (Ortsteile Wang, Volkmannsdorf, Wittibsmühle, Thalbach) in das Bayerische Gigabit Förderverfahren einzusteigen.

Das Büro Corwese wird damit beauftragt, noch im Jahr 2023 alle notwendigen Verfahrensschritte einzuleiten, damit die Vergabe der Leistungen und die Umsetzung der Maßnahme im Jahr 2024 ff. erfolgen kann.

Das restliche Ausbauggebiet betreffend soll die Umsetzung des Bundesförderprogrammes gemeinsam mit den Mitgliedsgemeinden Gammelsdorf, Hörgertshausen und Mauern ebenfalls in Zusammenarbeit mit dem Büro Corwese vorangetrieben werden.

Sanierung Schachtabdeckungen



2022+2023

Straßenerhalt



2023

- Deckschicht in der Uppenbornwerkstraße
- Bankette fräsen
- Gemeindeverbindungswege verbessern

Ligeder Berg

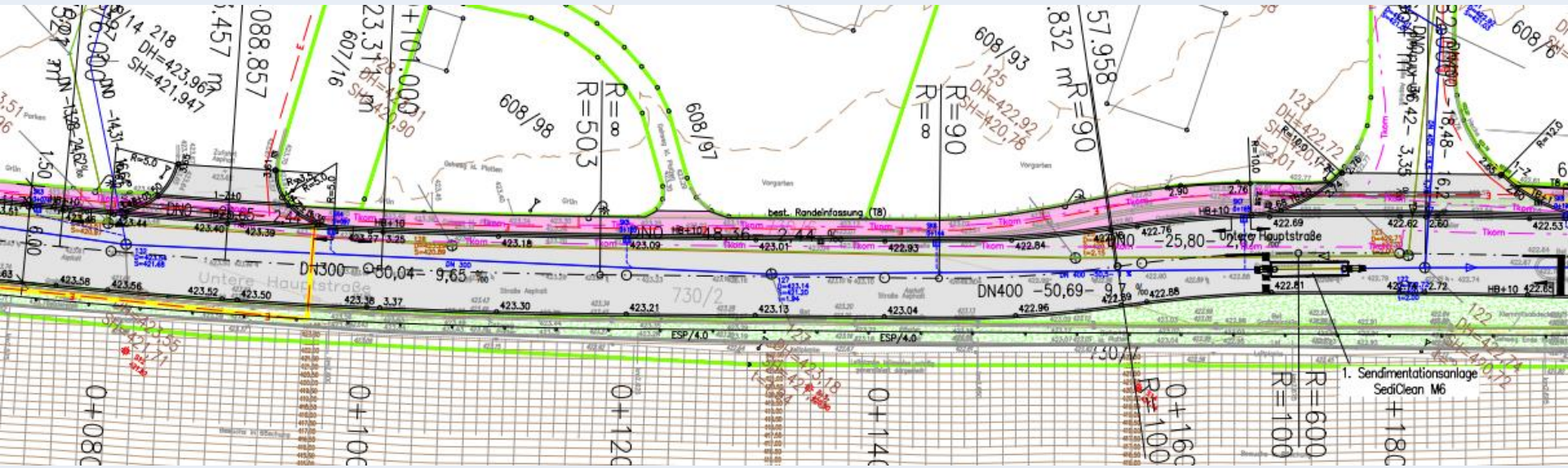

Bürgersteig auf Nordseite bis Einmündung Kirchfeld, Querungshilfe (Fußgängerbedarfs-Ampel), Bürgersteig auf Südseite, hangseitig entlang des Stadels.

Ligeder Berg

Aufweitung der Kurve
2 Fußgängerampeln
2 Bushaldebuchten,
(barrierefrei)

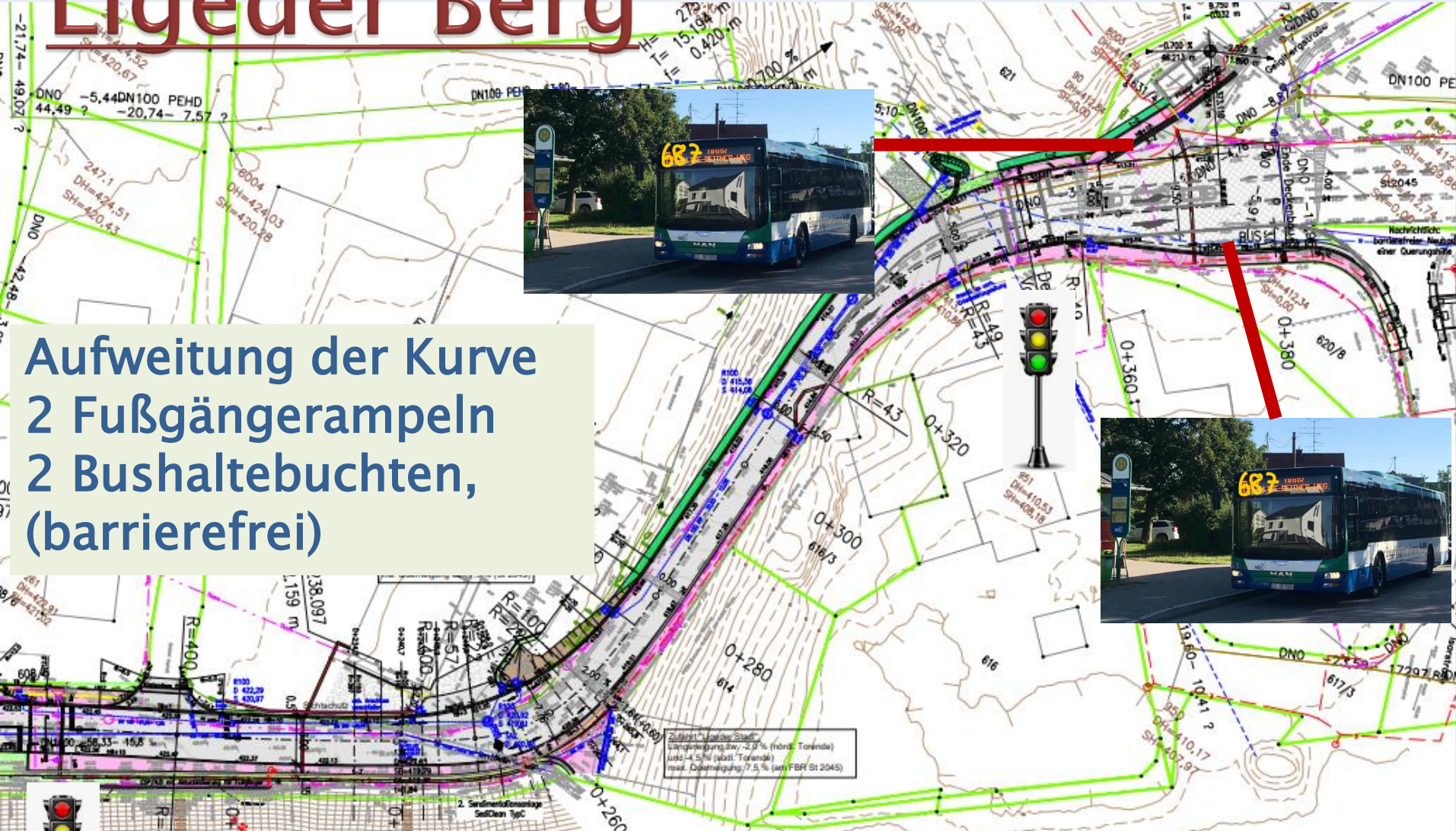

Straßenverkehrsrechtliche Anordnung während Sanierungsarbeiten Ligerder Berg

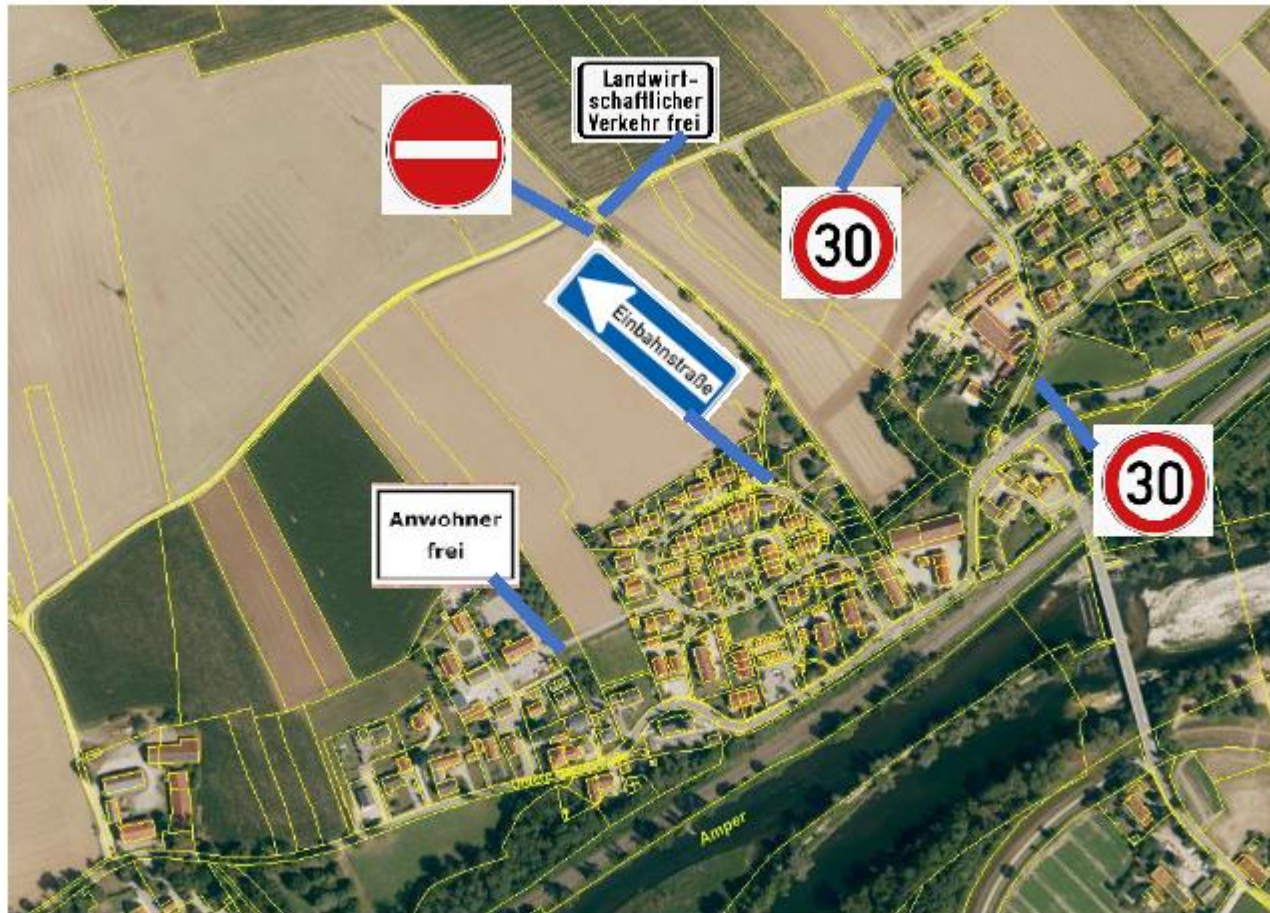

Radwege

Wang-Bruckberg



Der 1. Abschnitt Volkmannsdorf bis zur Mühlbachstraße hätte schon längstens realisiert werden sollen. Genehmigung von der Regierung steht noch aus. Arbeiten können nicht zeitgleich mit Sanierung des Ligerder Berges stattfinden.

Radwege

Volkmannsdorf-Edlkofen

Demnächst gemeinsamer Termin beim St. Bauamt in Landshut zur möglichen Variante neben den Gleisen.



Radweg zwischen Isar und Amper



Staatsstraße 2085

Moosburg-Mauern



Kreisellösung

- In Zieglberg soll die Staatsstraße nach Westen hin verbreitert werden,
- Durchgängiger Radweg dann auf der Ostseite
- Staatliches Bauamt wird dies aufgrund von Personalengpässen erst nach erfolgter Sanierung des Ligeder Berges weiterplanen.
- Grunderwerb ist zu 100% vollständig erfolgt.

Radwege

Moosburg-Mauern

1. Teilabschnitt Ampersteg bis Abzweigung Landl wird von der Gemeinde 2023 verwirklicht.
Ausbeschreibung läuft.

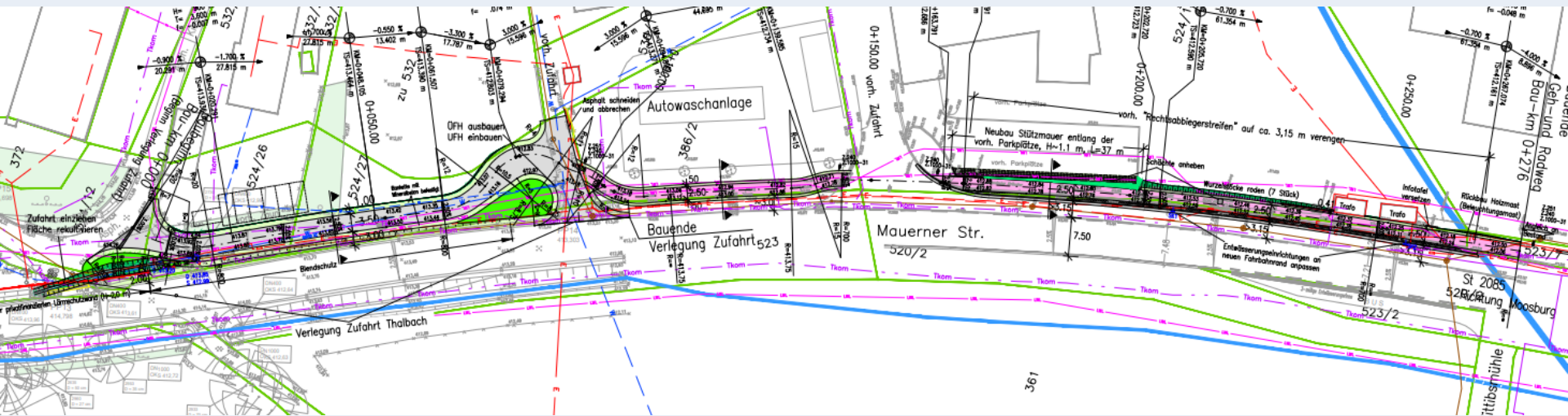

Bürgersteig

Isareck



Bisher noch keinerlei Entgegenkommen von Seiten der Grundbesitzer.

PV-Anlagen



**Auf Kläranlage
Spörerau und
Vereinsheim
FC Wang.**

**Jeweils zum
Eigenverbrauch
in den
Kläranlagen**

PV-Anlagen



Geplant 2023: 30 kWp auf dem Dach der Schützenhalle

Foto: Fa. Grünauer

Solarkreisliga



2. Platz bei PV-Zuwachs

Foto: Landratsamt FS

Vergleich notwendige Flächen

zur Erzeugung von 15 Mio. kWh pro Jahr
werden folgende Flächen benötigt:

Wind:	0,3 ha
Dach-PV:	8 ha
Freifl.-PV:	14 ha

Biogas: 600 ha

Quelle: Energiebroschüre Freising 2023

Elektromobilität



E-Fahrzeuge Neuzulassungen,
Landkreis Freising, 2022:

2932

E-Fahrzeuge Neuzulassungen,
Gemeinde Wang, 2022:

39

Quelle: Energiebroschüre Freising 2023

Veranstaltungen



Es hapert am schnellen Netzausbau und Speichermöglichkeiten

Energiewende



Erstellung Teil-
Flächennutzungsplan
Wind in allen vier VG-
Gemeinden durch das
Fachbüro Voerkelius

BEG-Freisinger Land

Bürger-Windrad in Kammerberg

in MWh (1.000 kWh)

	2023	2022	2021	2020	2019	2018	2017
Jan	884	960	772	700	1043	1055	725
Feb	855	1268	647	1336	574	591	696
Mär	1000	642	679	1049	1199	748	939
Apr		681	520	606	708	685	606
Mai		369	848	226*	505	529	480
Jun		410	319	414*	889	269	161
Juli		635	366	292*	826	254	516
Aug		211	402	41*	411	416	211
Sep		629	259	350	467	338	361
Okt		491	474	651	594	567	811
Nov		544	438	349	576	444	844
Dez		642	814	524	943	1075	1044
Ges	2739	7424	6497	6498*	7608	6849	7698

Bürger-Windrad deutlich über der Prognose. 2022 erzeugte das Bürger-Windrad in Kammerberg rund 7,4 Mio. kWh und damit 1,2 Mio. kWh, d. h. 20 % mehr als ursprünglich prognostiziert. Das Bürger-Windrad zeigt, dass die Windkraft auch in Bayern und insbesondere im Landkreis Freising an guten Standorten eine wichtige Säule der Energiewende ist.

LED-Umrüstung

Bayernwerk

Die Umrüstung von 47 Leuchten / 62 Leuchtmittel wurde angeboten.

Energieeinsparung : 78,65 % = 11.310,5 kWh/Jahr

Kosten der Umrüstung, geschätzt 19.444,60 € (brutto)

Amortisation in 4,22 Jahren

Stadtwerke München

Bestand an Straßenlampen 260 Stück, davon wurden bereits 49 Stück auf LED umgerüstet. 140 förderfähige Lampen sollen im Jahr 2023/2024 modernisiert werden.

Energieverbrauch vor Umrüstung: 68.750,89 kWh/Jahr

Energieeinsparung durch Umrüstung: 86,86 % = 59.714,01 kWh/Jahr

Kosten der Umrüstung (förderfähige Kosten), geschätzt 88.998,91 € (brutto).

Amortisation in 4,26 Jahren

Es verbleiben 71 Leuchtmittel, welche noch auf LED, mittels LED-Retrofit umgerüstet werden könnten, jedoch nicht förderfähig sind.

Förderantrag wird derzeit erstellt

Stromkosten Gemeinde

Stromkosten

Objekt	Verbrauch	Ergebnis 2022	Ansatz 2023
Bauhof	3.166,00 kWh	635,01 €	1.600,53 €
Ehemalige Gemeindeganzlei	4.065,00 kWh	834,45 €	2.055,14 €
Ehemaliges Maier Haus	0,00 kWh	90,86 €	0,00 €
Feuerwehrhaus	22.229,00 kWh	5.598,86 €	11.276,66 €
Kindergarten	38.359,00 kWh	10.102,44 €	19.393,15 €
Kläranlage	63.349,00 kWh	11.079,77 €	14.036,08 €
Pumpstation	118.702,00 kWh	27.689,71 €	35.954,02 €
Sirenen	72,00 kWh	495,58 €	36,40 €
Straßenbeleuchtung	99.451,00 kWh	22.805,18 €	50.282,03 €
Gesamtergebnis	349.393,00 kWh	79.331,86 €	134.634,01 €

Ermittelt nach den vom Stromanbieter mitgeteilten Zahlen.
Steigerung 69,71 %

Winterdienst



- Salzsilo
- Bauhof
- Maschinenring

Spielplätze in der Gemeinde



Schloßbreiten

5 öffentliche Spielplätze

Im HH 2023 vorgesehen:

Verbesserung des Spielplatzes in Sixthaselbach

Kanalbefahrung



2022 + 2023

Hausanschlüsse werden mitgeprüft. Dafür müssen bitte die privaten Grundstücksflächen betreten bzw. die bestehenden Revisionschächte zugänglich gemacht werden.

Abwasserbeseitigung

Abwasserbeseitigung Kläranlage Spörerau

Im HH 2023 vorgesehen: 39.000,-€

- Wartung der Gebläsestufen
- Reparatur Armaturen im Rechenraum
- Austausch von Kompressoren
- Betonsanierung von Schächten in Pumpwerken
- Kanalsanierung

Abwasserbeseitigung Kläranlage Wang

Im HH 2023 vorgesehen: 14.000.-€

- Elektro Reparaturen
- Revision Getriebemotoren
- Austausch von Laufrädern in den Pumpstationen

ÖPNV

Dezember, zum Fahrplanwechsel 2023: MVV-Anbindung mit Bus 687, Fa Weingartner

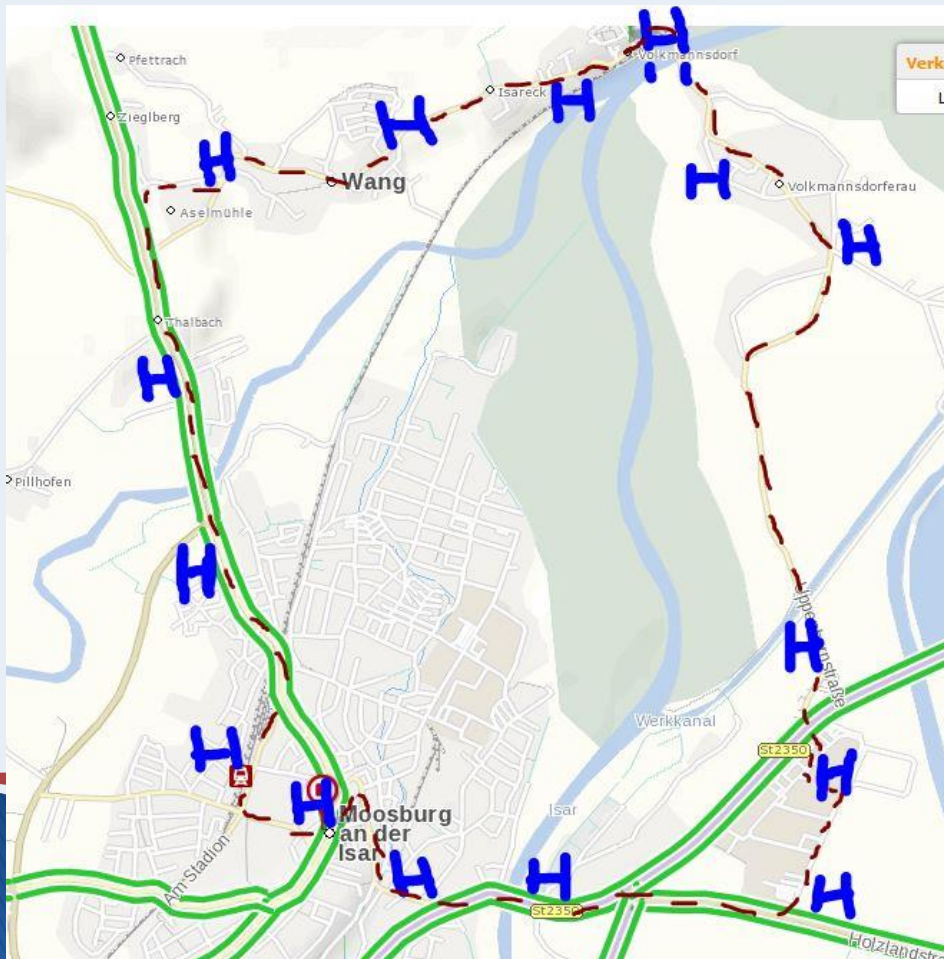

Gleiche Zone (5)
als z. B. Freising

Freiwillige Feuerwehren



Planung eines Neubaus in Sixthaselbach mit voraussichtlich 3 Toren und Sozialtrakt im Obergeschoss, barrierefreier Zugang



Freiwillige Feuerwehren

1. Kommandant Josef Götz, FFW Wang übergibt am 30.03.2023 aufgrund der Altersgrenze das Amt kommissarisch an Andreas Huber



Freiwillige Feuerwehren



Danke Vouz!



Freiwillige Feuerwehren

FFW Volkmannsdorferau

Jugend trifft sich in der Regel 14-tägig am Samstag um 17.30 Uhr.

Auch Neubürger und vor allem Damen dürfen jederzeit vorbeikommen und sich ein Bild machen.

Übungsplan der Erwachsenen hängt öffentlich am Feuerwehrhaus aus.

Defibrillatoren



- Sixthaselbach, alte Gemeindekanzlei
- Bergen, Inkofener Str. 9
- Volkàu, Feuerwehrhaus
- Volkàu, Fahrzeug
- FC Wang, Küche des Vereinsheims
- Volkmannsdorf, FFW Wang

Ein herzliches Dankeschön an die großzügigen Spender!
Fa. Eichhorn, Herbert Mayerthaler, Rüdiger Quedenfeld,
„Bergener“

Postfiliale – Neu



Ferienspiele 2022

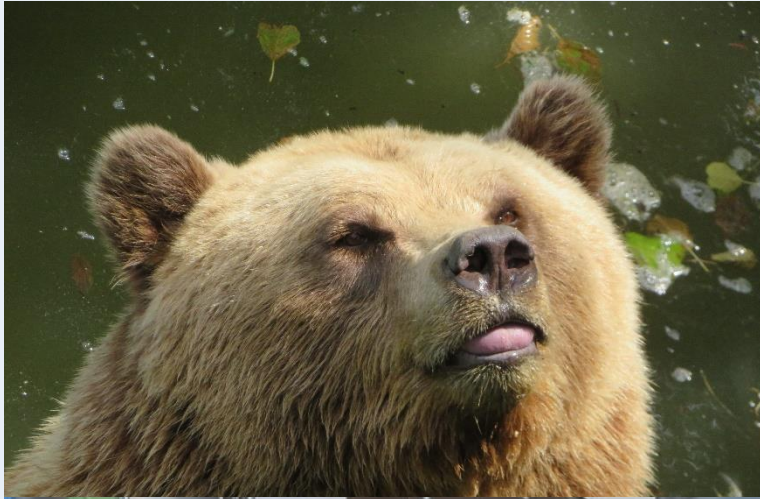

Ferienspiele 2023

Jugendbeauftragter Josef Götz plant wieder schöne Erlebnisse für die Ferien

- Programm wird rechtzeitig bekanntgegeben.
- Anmeldung erfolgt wieder per E-Mail oder per Anruf in der Gemeindekanzlei

Leichenhäuser

2023
Wang,
Sanierung



2024
Volkmannsdorf
Dach-
Sanierung

Umgestaltung Friedhof Wang + Urnenbestattungsmöglichkeiten

Rahmenbedingungen Friedhofplanung 2020

Filialkirche Sankt Johannes der Täufer in Wang

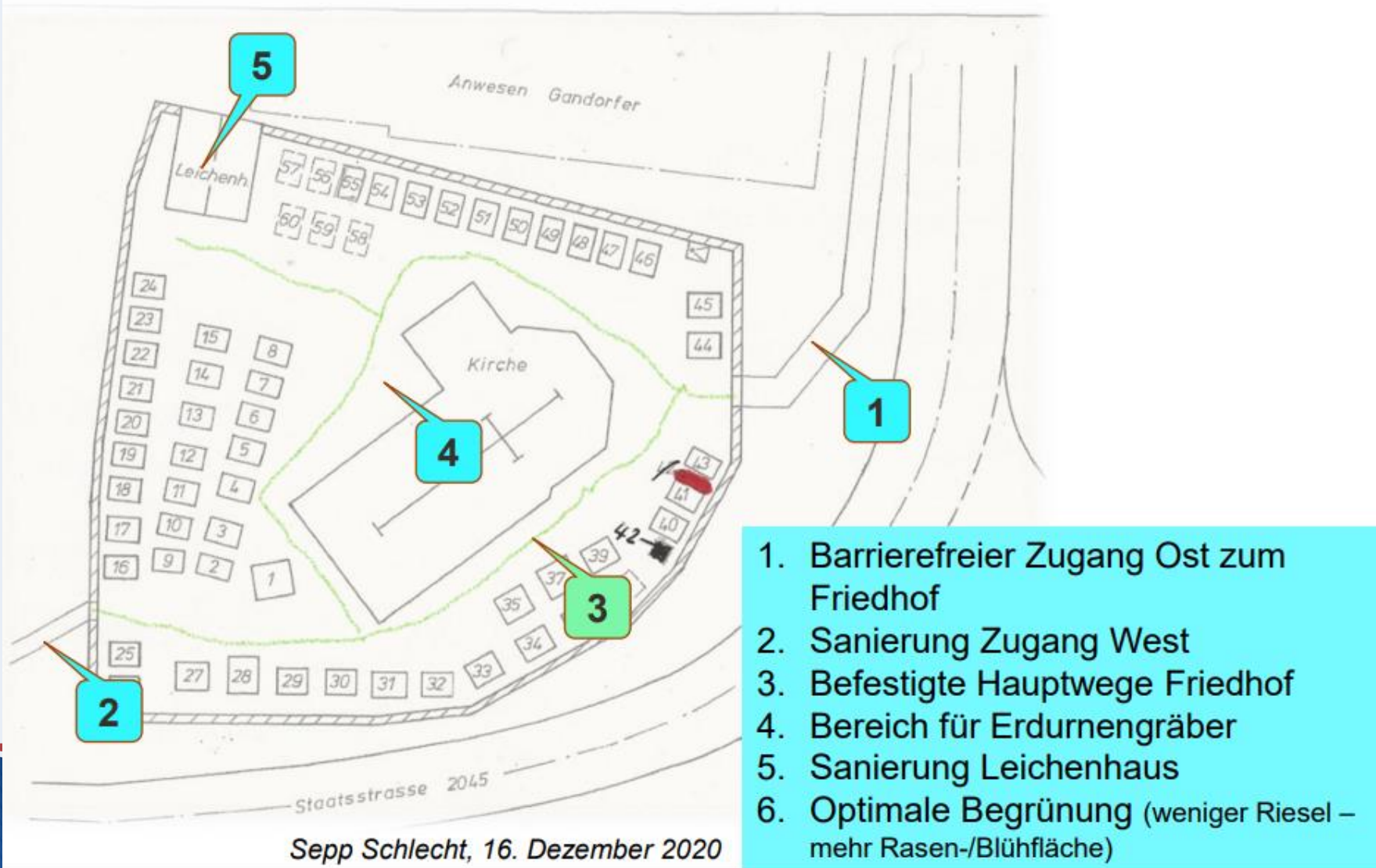

Sepp Schlecht, 16. Dezember 2020

Umgestaltung Friedhof Bergen

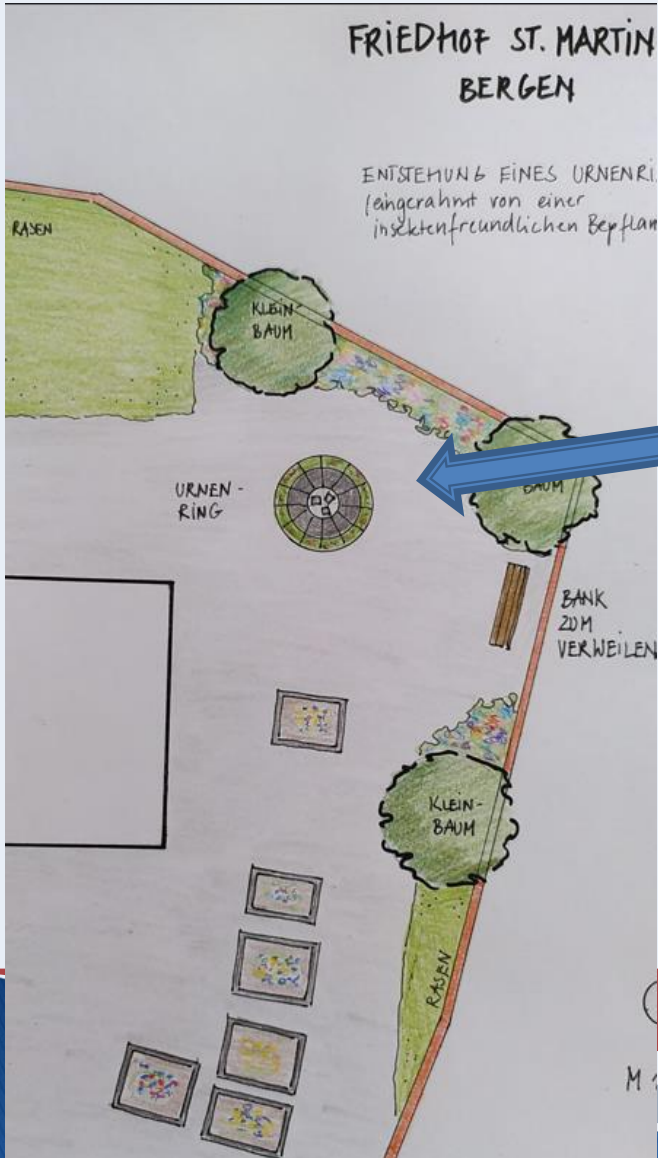

**Pflichtaufgabe der Gemeinde
Friedhöfe und Leichenhallen**

Zuschuss von der Gemeinde

Zuschussantrag an die Gemeinde

Schützenstadel Schweinersdorf



Sturm-
schaden
Juni 2022

Umbau Vereinsheim Bergen

Gebäudeansichten

Barrierefreier Zugang und neue barrierefrei Toilette im EG



Planer:
Daniel Reisner

Im HH 2023 sind
90.000,-€ an
Kostenbeteiligung
vorgesehen.



Wertstoffhof



Spraydosen, egal ob leer, halb leer oder voll immer beim Problemüll entsorgen.

Nächster Termin in Wang, Alte Gemeindekanzlei,
15. Juni 2023, 13.00 – 14.00 Uhr

Historisches



Auf Initiative von Friedrich Uppenborn von den Städtischen Elektrizitätswerken München erbaut und am 6. Juli 1907 eröffnet.

Am 28.11.2022 wurde mit dem Abriss des alten Uppenbornkraftwerkes der SWM begonnen. Intervenierungsversuche scheiterten.

Senioren

In Wang leben ca. 650 Senioren ab 60 Jahre in der Gemeinde. (März 2023)



Christine Lutz

Zentrale Ansprechpartnerin

Verwaltungsgemeinschaft Mauern

Senioren & Jugend

08764-8948



Renate Klossek

Seniorenbeauftragte der Gemeinde

08764-949 871

abends und

Anrufbeantworter

Seniorenclub trifft sich 14-tägig mittwochs, 13.00 Uhr, abwechselnd in den Wanger Lokalen.

Senioren

Seniorenblatt für
die Gemeinde Wang



Mit der Nachbarschaftshilfe Mauern, die auch in Wang im Einsatz ist, gibt es beachtlichen Bedarf an Unterstützung. Hauswirtschaftliche Tätigkeiten bis hin zu Fahrten und Einkäufe.



Patientenverfügung und Vorsorgevollmacht

Kooperation mit der Hospizgruppe
Freising e.V.

Regelmäßig am ersten Mittwoch im
Monat mit Frau Schönwetter

Senioren



Bezirksverband
Oberbayern e.V.

Beratung für pflegende Angehörige von Menschen mit Demenz in Kooperation mit der Fachstelle der AWO.
Sozialpädagogin Frau Dina Zutz.
Regelmäßig am dritten Donnerstag im Monat.

2022 Gute Zusammenarbeit mit Seniorenbeauftragten



v.I.P.Fink.W.Setzensack-Grimm.E.Roßmann.R.Klossek 2022

Senioren

Mach mit-bleib fit!

Aktiv bleiben mit Demenz in der VG Mauern. Ein wöchentliches Bewegungsangebot für Senioren zur Stärkung der geistigen und körperlichen Gesundheit. Jeden Freitag, von 10 bis 11 Uhr, im Pfarrheim Hörgertshausen, Kirchstr. 12.

Genaueres erfahren Sie bei Christine Lutz, VG Mauern, 08764/8948.

Demenzwoche 2023 findet im September wieder mit Beteiligung der VG statt.

Weihnachtspackeraktion

Landtagswahlen

Am 08. Oktober 2023 finden die Landtags- und Bezirkswahlen statt.

Urnenwahllokale sind an folgenden Standorten vorgesehen:

- Wang I, Kinderhaus Wang
- Wang II, Sportheim Bergen
- Wang III, Schützenheim Auer Elch, Volkmannsdorferau

Zusätzlich gibt es ein Briefwahllokal im Gemeindesaal Volkmannsdorf.

Veranstaltungshinweis

Herzlich willkommen!

Singen & Wandern
im Frühling



Wann: Samstag, 29. April 2023
Um: 14 Uhr
Wo: ab Schützenheim Auer Elch
im Ortsteil Volkmannsdorf
Gemeinde Wang
Wer: Jung und Alt



Wir unternehmen eine leichte Wanderung. Dazwischen finden Singepausen mit bekannten Volksliedern statt!
Peter Bisaha begleitet die Veranstaltung. Liederblätter werden vor Ort ausgeteilt. Anschließend besteht die Möglichkeit zur Einkehr zu Kaffee und Kuchen im Schützenheim bei Jenny.
Jung und Alt sind herzlich willkommen!

Fragen beantwortet gerne Gundi Rabauer: 08761/60357



Schützengesellschaft Sempt Sempter Böllerschützen

150 Jahre Schützengesellschaft Sempt



**KARTEN-
VERKAUF**

schuetzengesellschaftsemt@web.de

**SARA
BRANDHUBER**

„Gschneizt und Kamelt“

Stadl Gasthof Sempt
Fr **16. Juni 2023** 19:00 Uhr

150-jährigen Jubiläum der Sempter Schützengesellschaft
und zum
25-jährigen Bestehen der Sempter Böllerschützen
vom 16. – 18. Juni 2023 im Stadl des Gasthofes Sempt

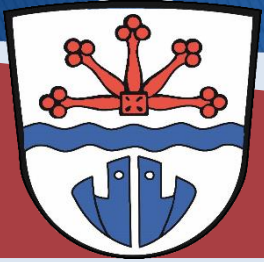

**Vielen Dank den
Ehrenamtlichen für Ihren
unermüdlichen Einsatz zum
Wohle der Allgemeinheit!**



**Dankeschön allen
Mitarbeiterinnen/
Mitarbeitern und dem
Gemeinderat.**



**Danke für Ihr Interesse und
Ihre Aufmerksamkeit!**